POĽNOKESOVSKÝ OBČASNÍK

Časopis obce Poľný Kesov
Ročník 9. • Číslo 3
Október 2023

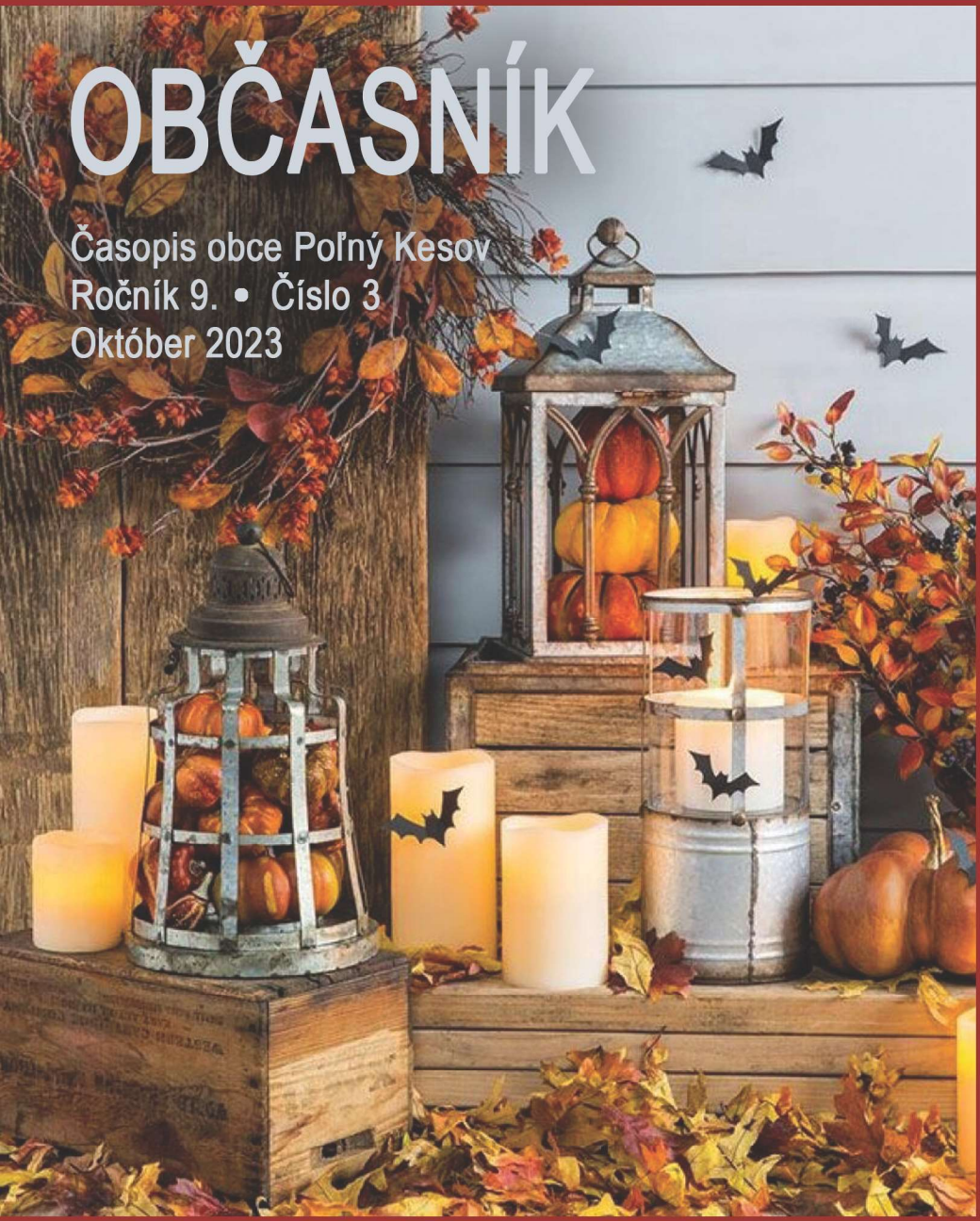

OBSAH

PRÍHOVOR STAROSTKY OBCE 3

INFORMÁCIE ZO ZASADNUTÍ OBECNÉHO ZASTUPITEĽSTVA 4

VÝSLEDKY PARLAMENTNÝCH VOLIEB 2023 V OBCI POĽNÝ KESOV 5

ZAČIATOK ŠKOLSKÉHO ROKA V MATERSKEJ ŠKOLE 6

NIE JE MISSKA AKO MISKA 9

REGISTRÁCIA NOVÉHO OBČIANSKEHO ZDRUŽENIA BREZA POĽNÝ KESOV 10

MAJÍRSKA CYKLOTÚRA 11

AJ MALÉ VECI ROBIA SVET KRAJŠÍM 12

TVORIVÉ OKIENKO 13

DUCHOVNÁ CESTA NAPRIEČ EURÓPOU 14

VZÁCNA PÍSOMNOSŤ 15

VÝLET DO MODRY A SMOLENÍC 16

Z BABIČKINEJ KUCHYNE 17

REÁLIE SÚČASNOSTI 18

S PEROM V RUKE 19

ČO S POŠKODENOU NÁDOBOU NA ODPAD 22

OZNAMY OBECNÉHO ÚRADU 23

TERMÍNY KULTÚRNYCH PODUJATÍ 23

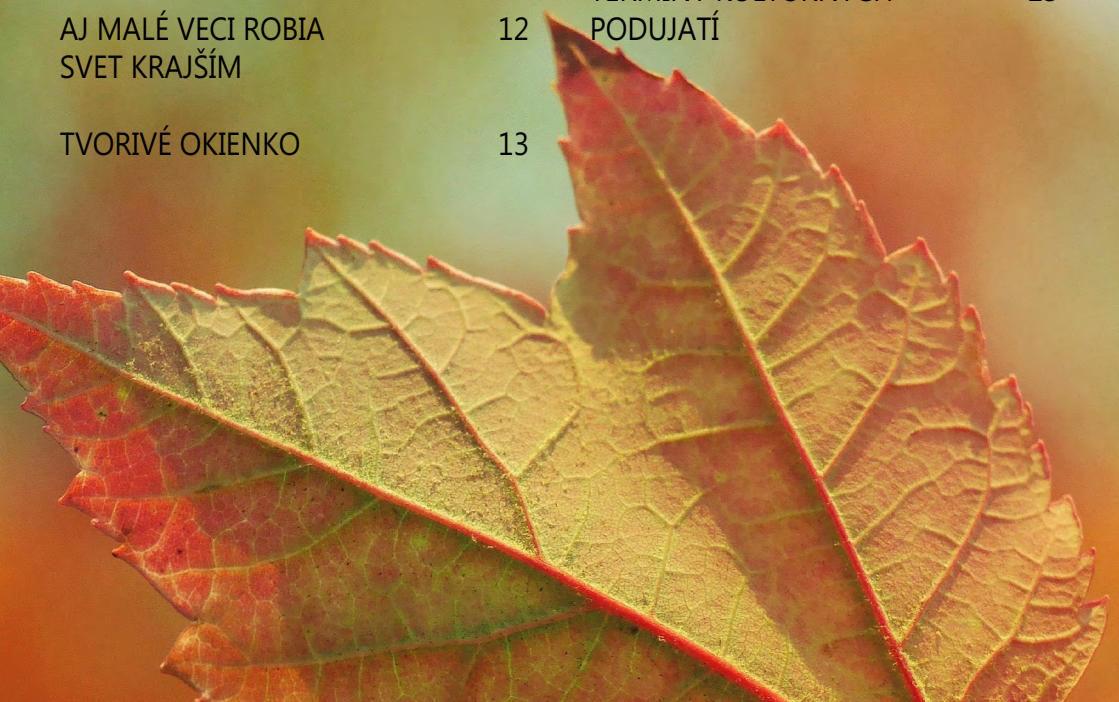

PRÍHOVOR STAROSTKY OBCE

Jeseň je obdobím, kedy príroda prechádza svojou najkrajšou premenou. Stromy, ktoré boli doteraz obsypané sviežimi zelenými listami, menia svoju farbu cez teplejšie žlto-oranžové až po výrazné červené a hnedé odtiene. Padajúce lístie šuchotom sprevádza naše kroky počas jesenných prechádzok.

Čoraz častejšie sa zobúdzame do rán, keď hmly zahaľujú krajinu a nám sa nechce vyjsť z príjemného pohodlia našich príbytkov. Dni sú stále kratšie, slnečné lúče menej hrejivé. Vtáky stišujú svoj veselý spev a chystajú sa na dlhú cestu na juh. Zo záhrad zberáme poslednú úrodu a pripravujeme pôdu na odpočinok, ktorý je dôležitý pre začiatok budúcej úrody.

Jeseň je obdobím, kedy sa celá príroda upokojuje a pripravuje sa na zimný odpočinok. Je to čas, kedy sa môžeme zastaviť, vnímať všetky tie zmeny okolo seba a zamyslieť sa nad zmyslom života. Napriek všetkému, čo nás kedy postretlo, je predsa len krásny, jedinečný a neskutočne rýchlo plynúci. Pominuteľnosť ľudského života si hlavne v tomto období pripomíname pri príležitosti sviatku Pamiatky zosnulých. Spomíname na tých, ktorí už nie sú medzi nami, tíško stojíme pri mieste ich posledného odpočinku, rozjímame a zapaľujeme sviečky, z ktorých sa stávajú posolvia našich spomienok.

Vážení Poľnokesovčania,

dovoľte mi želať Vám pokojne prežitú jeseň, pevné zdravie a radosť z chvíle, keď si na naše kesovské hody s Vašimi najbližšími zasadnete k slávnostne prestretému stolu a budete sa tešiť zo vzájomnej blízkosti a spoločne stráveného času. Tiež Vám želám, aby ste sviatok Pamiatky zosnulých prežili s láskou a spomienkami na Vašich najdrahších, ktorých ste navždy stratili.

S úctou
Ing. Ľubica Poluchová
starostka obce



Obrázok: Internet

INFORMÁCIE ZO ZASADNUTÍ OBECNÉHO ZASTUPITEĽSTVA

Na zasadnutiach dňa 7.9.2023 a 27.9.2023 obecné zastupiteľstvo predovšetkým **schválilo:**

- dohodu o zriadení spoločného školského obvodu Základnej školy Mojmírovce uzatvorenú medzi obcami Mojmírovce, Svätoplukovo, Veľká Dolina, Poľný Kesov a Štefanovičová s cieľom zabezpečenia plnenia povinnej školskej dochádzky žiakov s trvalým pobytom v menovaných obciach,
- prenájom majetku obce z dôvodu hodného osobitného zreteľa podľa ustanovenia § 9a ods. 9 písm. c) zák. č. 138/1991 Zb. o majetku obcí v znení neskorších predpisov:

Predmet nájmu:
Nehnuteľnosť – nebytová budova súpis. č. 103, postavená na pozemku parcela č. KN-C 2761/76, k.ú. Poľný Kesov, zapísaná na liste vlastníctva č. 448, k.ú. Poľný Kesov, vo vlastníctve obce Poľný Kesov, o celkovej výmere úžitkovej plochy 33,37 m².

Cena prenájmu (bez energií):
1 136,60 EUR / rok

Nájomca:
Erika Kondelová, bytom Svätoplukovo 257, 951 16 Svätoplukovo

Zdôvodnenie prípadu hodného osobitného zreteľa:
Budúci nájomca ponúka pre obec využitie nevyužívanej budovy na zriadenie prevádzky potravín, rozličného tovaru a iných služieb na spôsob večierky. Obec má týmto prenájmom záujem skvalitniť zásobovanie obyvateľov predovšetkým základnými potravinami.

- návrh Komisie kultúry, športu, školstva, sociálneho a bytového zabezpečenia občanov obce na opakované pridelenie obecného nájomného sociálneho bytu žiadateľovi p. Mgr. Adriane Pavelovej.

OZ zobralo na vedomie:

- žiadosť p. Andreja Návojského o odkúpenie časti obecného pozemku – parc. registra C-KN č. 2692/5 s tým, aby svoju žiadosť opätovne predložil, až keď Gazdovský dvor Podhájska vybuduje na časti parc.č. 2692/5 prístupový chodník v zmysle zmluvy uzatvorenej medzi obcou Poľný Kesov a Gazdovským dvorom Podhájska dňa 12.11.2020,
- plnenie rozpočtu k 30.6.2023,
- stanovisko hlavnej kontrolórky k plneniu rozpočtu k 30.06.2023,
- informáciu starostky o reklamáciách poškodených nádob na vývoz odpadu,
- vyjadrenie sa Ponitrianskeho združenia obcí k reklamáciám poškodených nádob.

OZ odporučilo:

- v prípade poškodenia odpadovej nádoby na separovaný odpad, ktorú občan zdarma obdržal v r. 2016, aby si zakúpil novú nádobu na svoje vlastné náklady.

Ing. Ľubica Poluchová
starostka obce

Kompletné zápisnice a prijaté uznesenia zo zasadnutí obecného zastupiteľstva sú zverejnené na webovom sídle obce *www.polnykesov.eu* alebo sú k dispozícii na obecnom úrade.

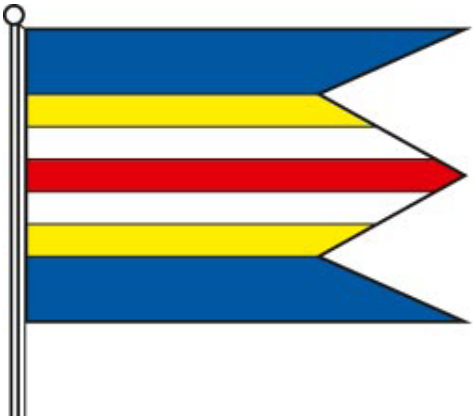

VÝSLEDKY PARLAMENTNÝCH VOLIEB 2023 V OBCI POĽNÝ KESOV

Počet voličov zapísaných v zozname voličov - 542
Počet voličov, ktorí sa zúčastnili na hlasovaní - 397
Počet voličov, ktorí odovzdali obálku - 396
Počet platných odovzdaných hlasov - 392

Počet platných hlasov pre jednotlivé strany, hnutia a koalície:

1. SMER - sociálna demokracia - 157
2. HLAS - sociálna demokracia - 61
3. Progresívne Slovensko - 55
4. Sloboda a Solidarita - 27
5. OĽANO A PRIATELIA - 24
6. REPUBLIKA - 23
7. Slovenská národná strana - 19
8. SME RODINA - 9
9. Kresťanskodemokratické hnutie - 6
10. Kotlebovci - Ľudová strana Naše Slovensko - 4
11. Demokrati - 4
12. Pirátska strana - Slovensko - 1
13. Slovenské Hnutie Obrody - 1
14. SRDCE vlastenci a dôchodcovia - SLOVENSKÁ NÁRODNÁ JEDNOTA - 1



Ostatné politické strany, hnutia a koalície nezískali žiadny hlas.

Všetkým občanom, ktorí prišli k volebným urnám a hlasovaním prejavili svoju vôľu, ďakujeme. Takisto ďakujeme členom okrskovej volebnej komisie a zapisovateľke okrskovej volebnej komisie za odvedenú prácu.

Text: **Mgr. Lenka Kováčová**
predsedníčka okrskovej volebnej komisie



Foto: Simona Poluchová

ZAČIATOK ŠKOLSKÉHO ROKA V MATERSKEJ ŠKOLE

„O hraní sa často hovorí tak, ako keby bolo odpočinkom od vážneho učenia. No pre deti je hranie vážne učenie. Hranie je naozaj prácou detstva.“

Milí spoluobčania, teším sa, že sa Vám môžem opäť prihovoriť a priblížiť Vám život v našej materskej škole. Svoj článok začínam výstižným citátom práve pre materskú školu. Pretože HRA je neoddeliteľnou súčasťou materskej školy. Všetky aktivity premieňame na spôsob hry, aby bolo učenie pre deti pútavé, zábavné a nenásilné. Pre deti je najprirodzenejšou formou vzdelávania. Bez hry by materská škola neexistovala.

V septembri vždy venujeme zvýšenú pozornosť adaptácii novoprijatých detí. Je pre nás kľúčové vytvoriť pozitívne prostredie, aby si ho deti rýchlo obľúbili. Rýchlu adaptáciu však ovplyvňuje veľa faktorov. Najčastejšie nám ju skomplikuje choroba detí. No najväčší vplyv na rýchle zvyknutie si dieťaťa na nové prostredie má spolupráca rodiny a školy. Každé dieťa je iné, preto sa snažíme individuálne prispôsobiť čo najplynulejší adaptačný pobyt. V školskom roku 2023/2024 máme zapísaných 20 detí. Z toho 5 detí plní povinné predprimárne vzdelávanie.

Školský rok začíname témami, ktoré sú zamerané na kamarátske vzťahy, rodinu, domov, okolie obce a materskej školy. Deti sa oboznamujú s novým prostredím, v ktorom budú tráviť väčšinu svojho času. V prvom týždni sme sa zamerali na rozvoj kamarátskych vzťahov. Deti sa zoznámili a začali nadväzovať nové priateľstvá. Starší škôlkari sú nám veľmi nápomocní, pretože vedia upútať pozornosť nových - malých detičiek. Nové deti si zvykajú, že všetko máme v materskej škole označené značkami. Postupne vedia, akú má značku a akú značku má aj jeho kamarát. Rozprávame sa, kto je neoddeliteľnou súčasťou materskej školy. Deti vedia, že v materskej škole potrebujeme aj pani upratovačku, ktorá nám upratuje priestory materskej školy a tety kuchárky, ktoré nám pripravujú stravu. Veľkú pozornosť sme venovali témam Rodina a Bezpečnosť na ceste. Deti nám rozprávajú, s kým žijú v domácnosti. Vedia, kto je ich súrodenec. Pripomíname si, že aj my v materskej škole sme jedna veľká rodina. V tomto duchu riešime aj prípadné nezhody, ktoré sú tiež súčasťou každodenného života. Spoznávali sme dopravné



Bezpečnosť na ceste





značky, ktoré boli súčasťou triedy a samozrejme sme ich pozorovali aj na vychádzkach obcou. Október sme odštartovali spoznávaním a opakovaním si farieb. Pri výučbe sme zvolili netradičnú formu - experiment. Deti miešali základné farby a pozorovali odtiene, ktoré nám vznikli. V jedno jesenné popoludnie sme spolu s rodičmi vyrezávali tekvicových strašiakov. Bolo to príjemné stretnutie rodičov a detí. Všetky deti si tekvičky zobrali domov, aby im ešte pár dní robili radosť. Tešíme sa veľkej účasti a podpore zo strany rodičov. Aj takouto formou utužujeme vzťahy v našej materskej škole rodinného typu.

Postupne si aj nové deti zvykajú na denný režim v materskej škole. Deti majú radi, keď vedia, čo bude nasledovať. Preto by som aj Vám rada priblížila náš denný harmonogram. Počas ranných hier máme pre deti pripravené rôzne kútiky. Pomocou nich rozvíjame rôzne ciele, ktoré si my učiteľky vopred stanovíme. Musí to byť premyslené a vopred pripravené, aby sme naplnili všetky výkonové štandardy zo Štátneho vzdelávacieho programu. Kútiková forma ranných hier nám vyhovuje hlavne preto, že vieme k deťom individuálne pristupovať a venovať im dostatok pozornosti. V triede máme vytvorených viacero kútikov. V námetových kútikoch sa deti hrajú na niečo, pričom si rozvíjajú slovnú zásobu, prosociálne zručnosti a vôľové vlastnosti. V umeleckom kútiku tvoríme, vyrábame, maľujeme, lepíme a striháme, čím hlavne rozvíjame jemnú motoriku detí. V digitálnom kútiku pracujeme s interaktívnou tabuľou, mikroskopom, hovoriacou stenou a digitálnymi hračkami, ktoré



Tekvičkovanie



sa deti učia naprogramovať. V matematickom kútiku rozvíjame základné matematické operácie, spoznávame geometrické tvary a rozvíjame logické myslenie u detí. V kútiku predčitateľskej gramotnosti spoznávame písmená veľkej abecedy, skladbu slova, rozklad na slabiky. Predškoláci sa na konci školského roka vedia veľmi dobre v abecede orientovať, čo im uľahčí štart do základnej školy. V konštruktívnom kútiku u detí rozvíjame hlavne priestorovú orientáciu, a to najmä zostrojovaním a konštruovaním priestorových skladačiek, ako sú napríklad lego, drevené stavebnice, tangram, magnetické skladačky a mnohé ďalšie. Deti sa v kútikoch striedajú. Je na učiteľke, aké kútiky si v daný deň zakomponuje do plánov. Počas týždňa sa ale vystriedajú všetky tak, aby sa u detí rozvíjali všetky oblasti. Samozrejme deti majú možnosť aj hry podľa vlastného výberu, pretože nie každé ráno je rovnaké. Poznáme to aj my, dospelí.

Po ranných hrách deti za pomoci učiteľky poukladajú všetky hračky na svoje miesto a nasleduje zdravotné cvičenie. To je rozdelené na rušnú časť, zdravotné cviky, dychové a relaxačné cvičenia. Rušná časť je niečo ako rozcvička, cvičíme spravidla v kruhu. Zdravotné cviky cvičíme na značkách. Deti sa učia správnej terminológii, správnemu držaniu tela a postojom. Dychové a relaxačné cvičenia slúžia na relaxáciu organizmu. Radi na cvičenie využívame ortopedické pomôcky, ktoré podporujú správny vývin klenby chodidla u detí.

Po cvičení odchádzame do umyvárne, kde vedieme deti k sebaobslužným činnostiam. Deti by sa mali vedieť samostatne obslúžiť pri toalete a umyť si ruky mydlom. Potom odchádzame do jedálne, kde máme pripravenú desiatu. Deti sa učia správnemu stolovaniu a kultúre pri stravovaní. Vedieme ich k samostatnosti v rozdávaní jedla a v odkladaní použitého riadu. Po desiate odchádzame do triedy, kde prebieha hlavná edukačná aktivita. Všetky edukačné aktivity sú v súlade s týždennou témou a plánmi. Forma edukačnej aktivity je opäť v réžii učiteľky. Niekedy robíme malý experiment, inokedy je to riadený rozhovor na danú tému. Využívame prezentácie na interaktívnej tabuli, do ktorých vedia deti zasahovať a riešiť problémové úlohy. Inokedy sa naša trieda zmení na bábkové divadlo a deti na hercov. Veľmi radi využívame nástroje z Orffovho inštrumentára, či už pri rytmizácii alebo nácviku piesne. Nácvik básne a piesne sa

nezaobíde bez jazykovej, artikulačnej a dychovej rozcvičky. Po edukačnej aktivite, ktorá trvá približne 45 minút, nasleduje hygiena v umyvárni a sebaobslužné činnosti v šatni. Pri pobyte vonku využívame priestory nášho školského dvora, workoutového ihriska a realizujeme krátke turistické vychádzky obcou. Von chodíme takmer za každého počasia. Čerstvý vzduch a pohyb je veľmi dôležitý pri správnom vývine každého dieťaťa. Po návrate nasledujú opäť sebaobslužné činnosti, hygiena a obed. V jedálni dohliadame na správny úchop príboru, čistotu a kultúru stolovania. Po obede opäť navštívime umyváreň a presunieme sa do spálne, kde pomáhame deťom s prezliekaním a podporujeme ich v samostatnosti. Pred popoludňajším odpočinkom si vždy čítame z knihy. Deti, ktoré skoro vstávajú a majú vytvorený návyk, väčšinou zaspia ako prvé. Niektoré deti iba ticho oddychujú na lehátku. Táto časť denného režimu je taktiež veľmi dôležitá pre správny vývin dieťaťa. Po prebúdzaní nasleduje hygiena, prezliekanie, odkladanie pyžama a olovrant. Popoludnie trávime v herni alebo využívame posledné teplé slnečné lúče na školskom dvore.

V tomto školskom roku sme opäť zapojení do projektu Zeleninkové šialenstvo. Deti spoznávajú rôzne druhy zeleniny zážitkovou formou. Tým vedieme deti k správnym stravovacím návykom a spoločne bojujeme proti rozšírenej detskej obezite. Tiež pokračujeme v zbere použitých batérií.

Každý deň v našej materskej škole je iný, zaujímavý, veselý a plný nových poznatkov. Všetky aktivity si s kolegyňou pripravujeme s veľkým nasadením a láskou. Je pre nás odmenou, keď sa naše deti tešia na deň, ktorý strávime spolu.

Text a foto:
Zuzana Vopálková, riaditeľka MŠ,
Mgr. Tatiana Srňáneková, učiteľka MŠ

NIE JE MISSKA AKO MISKA

„Nie je MISSKA ako MISKA“ je názov divadelnej hry, s ktorou sa nám predstavil divadelný súbor FAMÍLIA z Cabaj-Čápora, ktorý zavítal do našej obce už po druhý raz. Výdatný septembrový dážď ovplyvnil návštevnosť podujatia. Napriek nižšiemu počtu divákov sa účinkujúcim neraz podarilo rozosmiať tých, ktorí prišli a povzbudzovali ich potleskom. Divadelná zápletka, v ktorej „keď dvaja hovoria to isté, nemusí to byť vždy to isté“, priniesla množstvo humorných situácií. Láskavá satira nám priblížila život, sny a túžby obyčajného človeka, rodinné i medziľudské vzťahy.



Celé predstavenie sa nieslo v príjemnej atmosfére, za ktorú boli cabajskí ochotníci odmenení záverečným uznanlivým potleskom.

Text: **Ing. Ľubica Poluchová**
Foto: Mgr. Martina Poluchová

REGISTRÁCIA NOVÉHO OBČIANSKEHO ZDRUŽENIA BREZA POĽNÝ KESOV

Nielen obyvatelia Poľného Kesova, ktorí sa od roku 2019 aktívne zapájajú do činností spojených so zlepšením stavu životného prostredia v katastri obce, ale aj tí, ktorí využívajú poľné cesty a aleje na prechádzky, si isto všimli vznik nových stromoradí na miestach, ktoré boli v sedemdesiatych rokoch zlikvidované. Posledne vysadená alej, ktorú od konca apríla 2023 tvorí 50 stromov lipy malolistej na poľnej ceste pred osadou Nový Majer, je zatiaľ posledným, zároveň však výstavným dielom. Touto formou sa snažia členovia PS BREZA, teda miestni poľovníci, vrátiť prírode to, čo jej človek svojou činnosťou zobral.

Za roky 2019 – 2023 sme vysadili viac ako 400 stromov, o ktoré je potrebné sa dlhodobo starať – zalievanie počas suchého obdobia, úprava (rez v čase vegetácie), likvidovanie buriny okolo pňov... Práce koordinujeme v rámci súčasných možností našich členov formou brigád. A čo je podstatné, finančné zdroje na výsadbu alejí získavame cez podporné granty, ktoré však požadujú 20% peňažnú spoluúčasť žiadateľa.

Na členskej schôdzi padol návrh na založenie nového občianskeho združenia, ktoré by účelovo mohlo získavať vlastné finančné zdroje na doplnenie požadovanej spoluúčasti pri jednotlivých projektoch. Myšlienka sa ujala, registrácia úspešne prebehla na MV SR a od 1.8.2023 máme pridelené pre Občianske združenie (OZ) Breza Poľný Kesov IČO: 55380051.

Z preambuly OZ BREZA vyberám:

„S plnou vážnosťou berieme na vedomie, ako negatívne sa mení životné prostredie pre drobných živočíchov, vtákov, včely a v neposlednom rade vnímame aj pokles stavov malej zveri vplyvom intenzívneho poľnohospodárskeho spôsobu obrábania pôdy na Slovensku. Uvedomujeme si, že dlhodobá činnosť OZ musí smerovať k obnove a udržiavaniu krajinných prvkov, stromoradí, aby sme v konečnom dôsledku pomohli prírode a tým aj sami sebe."

Členstvo v OZ BREZA je dobrovoľné, riadnym členom môže byť každý občan, ktorý požiada písomnou formou o členstvo. Prijatie je podmienené schválením na členskej schôdzi nadpolovičnou väčšinou členov.

Počet členov OZ nie je limitovaný. Možnosť vstúpiť medzi nás má každý, kto sa chce realizovať pri zabezpečovaní aktivít spojených so životným prostredím, nové OZ nie je iba pre členov poľovníckej organizácie.

Sme si vedomí, že prírode, nášmu prostrediu i zmenám v klíme je treba venovať čím viac pozornosti a energie. A určite každá aktivita, v podobe vytvárania spoločných projektov spojených zameraním na zníženie dopadov klimatických zmien, má svoje opodstatnenie a miesto. Uvítame každého, kto chce s nami v tejto oblasti spolupracovať.

Text a foto: **Ing. Ján Vrba**





Lipová alej pred Novým Majerom

MAJÍRSKA CYKLOTÚRA

Sobota - 26. augusta - konečne víkend. Počasie bolo ideálne na regeneráciu organizmu. Sadli sme si na bicykle a hurá na cyklozastávku, kde bol štart Majírskej cyklotúry. Po krátkom privítaní účastníkov nasledovalo ozdobenie bicyklov farebnými stužkami, zopár organizačných pokynov a mohli sme odštartovať.

Cyklistický pelotón sa vydal po vopred vyznačenej trase cez dedinu smerom na Nový Majer ku krížu, kde bolo pripravené malé občerstvenie (koláčiky, pitný režim) a pre deti súťaž s odmenou vo forme farebnej kľúčenky. Pri kríži sme si uctili pamiatku všetkých našich rodákov, pôvodných obyvateľov, položením kvetov, zapálením sviečky a modlitbou v podaní nášho pána farára Eduarda Pechu.

Po krátkom oddychu sme pokračovali druhou polovicou trasy smerom na Pereš, kde bol pri poľovníckej chate už tradične cieľ našej cyklotúry. V cieľovej rovinke deti dostali medaily, džúsy a cyklomapky. Na terase už rozvoniaval chutný guláš, pizza, pre maškrtné jazýčky boli pripravené koláčiky a samozrejme nesmela chýbať ani cukrová vata. Smäd nám uhasila hroznovka a pivko, dobre padla aj kávička. Veď v krásnom areáli to výborne chutí, v peknom počasí sa piknik priam žiada.

Keďže bolo naozaj horúco, účastníci sa mohli osviežiť pod vodnou sprchou, čo si aj dostatočne užili. Deti sa mohli vyšantiť na skákacom hrade. Lucka Kováčová nám so svojím psíkom prišla ukázať nádherné čísla, s ktorými sa umiestnila na stupni víťazov na nedávnej súťaži. Gratulujeme a ďakujeme za pekný zážitok.

Na záver sa nám patrí poďakovať všetkým tým, ktorí akoukoľvek formou pomohli pri realizácii piateho ročníka Majírskej cyklotúry, najmä Ing. Petrovi Schultzovi za poskytnutie techniky na orezávanie krovín popri trati a čistenie cesty, brigádnikom, ktorí dva dni pracovali na príprave trati, Jozefíne Grmanovej za chutné koláčiky, Igorovi Plentovi za varenie gulášu, reštaurácii Talisman za sponzorsky poskytnutú pizzu a Petrovi Pňačekovi, ktorého miesto bolo, tak ako vždy, pri výrobe cukrovej vaty. Ďalej menovite ďakujeme Marekovi Pélimu, Lýdii Šefrankovej, poslancom obecného zastupiteľstva, zamestnancom obce, kultúrnej komisii, Adriane Lukáčovej, zdravotníčke Beátke Bednárikovej, hasičom Stankovi Ulickému ml., Stankovi Ulickému st. a Adamovi Hykovi, poľovníkom za poskytnutie a prípravu areálu a starostke za zabezpečenie celej akcie. Ďakujeme aj našim hosťom - pánovi farárovi Eduardovi Pechovi, pánovi farárovi zo Svätoplukova Rudolfovi Daňovi a samozrejme veľké poďakovanie patrí všetkým Vám, ktorí ste sa na akcii zúčastnili.



Stretli sme sa v hojnom počte a verím, že na budúci rok sa počet nadšencov bicyklovania ešte zvýši. Veď to robíme nielen pre naše potešenie, ale hlavne pre naše zdravie.

Text: **Zdenka Pšenková**
predsedníčka kultúrnej a športovej komisie

Foto: Ing. Hana Pňačeková

AJ MALÉ VECI ROBIA SVET KRAJŠÍM

Týmto výrokom sa inšpirovali niektorí Poľnokesovčania, ktorí svoj nápad, či myšlienku premenili na činy a prispeli tak k tomu, aby naša obec bola krajšia, aby sme sa v nej cítili príjemne. Takmer denne prechádzame okolo drobných prvkov netušiac, že za nimi stojí niekto, komu na našej obci skutočne záleží. Veď posúďte sami.

Členovia Poľovníckej spoločnosti Breza osadili novú lávku cez potok v lokalite Harajka. Práce prebiehali pod dohľadom Ľuboša Jančoviča a Milana Fialku, pomáhali aj ostatní členovia poľovníckej spoločnosti. Mechanizmy na prevoz a osadenie lávky nezištne zabezpečilo PD Mojmírovce pod taktovkou predsedu Ing. Petra Schultza.



Ďalší dobrovoľníci z obce:

• na cintoríne upravili kaplnku a jej okolie,



• zakúpili nové zvony do kostola a postarali sa o ich rozozvučanie,



• upravili okolie kríža na Starej dedine a osadili pri ňom pamätnú tabuľu,



• osadili bicykel pri odpočívadle „Stará zastávka“ – konkrétne pán Róbert Drábik.



Za ich aktivity v prospech nás všetkých im patrí poďakovanie.

Text a foto: **Ing. Ľubica Poluchová**

TVORIVÉ OKIENKO

AUTORKA: A. M. MIKLOVIČOVÁ

STRÁŽCA

Na rohu ulice starý platan stojí,
z tých deviatich obrov zostal len on sám,
jeho krásnych bratov sekery zoťali,
ja v srdci ľútosť mám.

Osamelý platan je jak pomník starý,
veľa by on vedel rozprávať
koľko vtáčej lásky svojim lístím prikryl,
koľkým bleskom, búrkam odolal.

Jeho krása stále dojíma ma
jak sa hrdo k nebu vypína,
koľkých z nás už videl poodchádzať
a on, strážca, stále zostáva.

MATKA ZEM

Matička Zem plače, napomína deti.
„Prírodu ničíte rôznymi pokusmi.“

Sopka popol chrlí, nafta z mora kypí,
Zem sa celá trasie, spodná voda syčí.

Možno raz pochopí toto ľudské plemä,
priveľká zvedavosť škodí matke Zeme.

Nič sa tu nedeje tak samé od seba,
zásah do prírody zabíja človeka.

DUCHOVNÁ CESTA NAPRIEČ EURÓPOU

V letnom čísle Poľnokesovského občasníka som Vás informoval o našom zámere zúčastniť sa na celosvetových dňoch mládeže v portugalskom Lisabone a prosil som Vás o modlitbu za túto cestu. A tak Vám patrí veľké ĎAKUJEME. Skutočne to bola požehnaná cesta.

Dnes sa už takéto vzdialenosti absolvujú letecky. Je to pohodlnejšie, ale zase po ceste sa dá vidieť veľa pekných a zaujímavých miest. Zbalili sme varič, stany, spacáky, potraviny a vyrazili sme podvečer 8-miestnym autom. Po prvej noci sme dorazili do francúzskej dedinky Taizé, neďaleko Lyonu, v ktorej sídli jedna kresťanská komunita. Spolu s nimi sme tu strávili tri dni. Je to tiché miestečko na francúzskom vidieku, ktoré je takou duchovnou oázou pokoja a modlitby. Francúzsky vidiek má skutočne svoje čaro. Po tejto oddychovke sme každý deň strávili na inom mieste - v mariánskych svätyniach Lurdy, Fátima, pri hrobe sv. Jakuba v Santiagu de Compostela a v portugalskom Porte.

Po týždni a nabehaných 3800 kilometroch sme dorazili do vytúženého cieľa - Lisabonu. Lisabon sa stal súčasne aj novým začiatkom nášho



Sviečkový sprievod vo Fátime

Lurdy



dobrodružstva - týždeň s ruksakmi, spacákmi a karimatkami medzi 1,5 miliónmi mladých ľudí z celého sveta. Bol to čas strávený spevom, tancom, modlitbou, ale aj v provizórnej hygiene a spaní kde-tu pod „širákom", čo sa asi ťažko dá perom sprostredkovať - to sa musí zažiť.

Ešte raz vďaka za modlitby. Cítili sme Božie požehnanie na každom kroku. Aj my sme mysleli na Vás na týchto duchovných miestach.

Text a foto: **Duchovný otec Eduard**



Lisabon

VZÁCNA PÍSOMNOSŤ

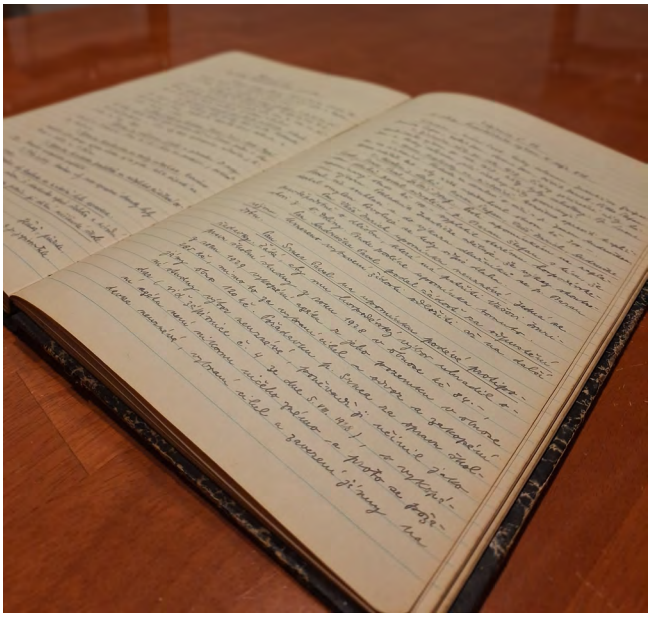

Rodina Cucorová nedávno darovala obci vzácny materiál dokumentujúci časť histórie našej obce. Tým darom je zošit v tvrdej väzbe, v ktorom sú ručne písané zápisnice zo zasadnutí Hospodárskeho výboru Kolónie Poľný Kesov. Prvý zápis je zo 14. apríla 1928. Zapisovateľom bol pán Pavel Sečkár, starý otec pani Zdenky Cucorovej, rod. Sečkárovej, ktorý bol zároveň aj predsedom hospodárskeho výboru. Mnohé aktivity výboru a jeho členov ovplyvnili ďalší vývoj obce, s výsledkami ich snaženia sa môžeme stretnúť aj v súčasnosti.

V nadväznosti na článok, v ktorom sme vyjadrili naše poďakovanie dobrovoľníkom za úpravu kaplnky, Vám teraz prinášame výpisky zo schôdzí hospodárskeho výboru, na ktorých bola oprava kaplnky jedným z prerokovávaných bodov.

Zápisnice č. 85 ze schůze hospodářského výboru 3. IV. 1938
bod 6.) Volné návrhy
„Usnešeno, aby kaplonka na cintoríně byla opravena.“

Zápisnice č. 86 ze schůze hospodářského výboru 15. V. 1938
bod 3.) Oprava kaplonky na cinoríně
„Usnešeno opraviti kapličku na cinoríně. Předseda se domluvil o věci s p. Janem Andruškou opravu uděláti tak, aby účet nepřesahoval Kč 300.-“

Zápisnice č. 88 ze schůze hospodářského výboru 22. VI. 1938
bod 2.) Oprava kaplonky na cintoríně – vyúčtování
„Kaplička na cintoríně byla opravena mimo ohradu. Poněvadž kaplička stojí uvnitř cintorínské ohrady, ustaluje výbor, že zvláštní ohrady okolo kapličky není zapotřebí (4 hlasy proti ohradě, 2 hlasy pro ohradu). Poněvadž materiál na ohradu byl již dovezen, prohlašuje přítomný p. Bednarik Jozef, že ohradu zaplatí ze svého, p. Andruška Jan prohlasuje, že práci s ohradou provede zdarma. P. Bednarik žáda, aby hospodárský výbor daroval akátové sloupy na ohradu. Jednohlasně schváleno. Účet za dřevo a stavební materiál u Sopčáka 369,50 Kč bude vyplacen (část účtu týkající se ohrady vyplatí pan Bednarik), účet u Vogla v Urmíne Kč 45.- se uznává, účet Kč 130.- p. Jana Andušku za opravu kaplonky se uznává.“

V zošite sú zaznamenané aj ďalšie zaujímavosti z histórie obce, v niektorom z ďalších čísel časopisu sa s Vami, vážení čitatelia, o ne podelíme. Rodine Cucorovej za vzácny materiál ďakujeme.

Text: **Ing. Ľubica Poluchová**
Foto: Mgr. Martina Poluchová

VÝLET DO MODRY A SMOLENÍC

Počasie má určite vplyv na to, ako sa nám vydaria naplánované vonkajšie aktivity. Nám počasie prialo, keď sme sa tretiu septembrovú sobotu vybrali na obecný výlet. Autobus si to zamieril do Modry, kde sme navštívili ľudovo-umelecké výrobné družstvo Slovenská ľudová majolika. Majstri keramikári tam už 140 rokov vytvárajú nádherné a jedinečné umelecké diela. Každý výrobok je originálny, ručne vyrobený a maľovaný. Kedysi v dielňach pracovalo viac ako tristo zamestnancov, dnes ich je iba desiatka. Modranská majolika a majoliková ornamentika sú zapísané v Reprezentatívnom zozname nehmotného kultúrneho dedičstva Slovenska. Pri našej návšteve sme videli ukážku toho, ako z kusa hliny šikovné ruky hrnčiara vytvarovali nádobu, pozreli sme si pece, v ktorých sa výrobky vypaľujú a dozvedeli sme sa o technike maľovania, ktorá je záverečnou fázou výroby keramiky. Celý proces výroby od štádia hliny až po hotový výrobok trvá asi mesiac, čo sa odzrkadľuje aj na cene modranskej keramiky, no napriek tomu sme si v predajni kúpili nejakú tú drobnosť. Podporili sme tak túto nádhernú prácu zručných majstrov a domov sme si odniesli originálny suvenír.

Ďalej sme navštívili Múzeum Ľudovíta Štúra, ktoré vzniklo v r. 1965. Jeho hlavnou úlohou je prezentácia materiálu, ktorý súvisí s jeho životom a dielom. Takisto dokumentuje život a aktivity jeho generácie v období slovenského národného obrodenia. V dome, v ktorom sa nachádza múzeum, Ľudovít Štúr určitú dobu žil a aj zomrel.

Figurálna plastika Ignáca Bizmayera



Poslednou zastávkou v Modre bola návšteva Galérie Ignáca Bizmayera, ktorá je umiestnená v rotundovej bašte mestského opevnenia zo 17. storočia. Galéria bola sprístupnená v r. 1994 a sú v nej vystavené exponáty z diel majstra figurálnej keramickej tvorby Ignáca Bizmayera. Jeho diela vychádzajú z ľudového umenia, postavy a postavičky, ktoré sú základom jeho tvorby, sa vyznačujú neuveriteľným zmyslom pre detail a vernosťou umeleckého zobrazenia.

Po chutnom obede sme sa presunuli do Smoleníc, kde sme mali v pláne navštíviť Smolenický zámok. Avšak šofér autobusu nás ani po dlhom prehováraní nevyviezol až hore k zámku z obavy, že by sa tam nevedel otočiť. A tak sme sa rozdelili do dvoch skupín – jedna zvládla asi 20 minútový výstup k zámku „po vlastných“ (kde mohol v pohode vyjsť aj autobus) a pozrela si nádvorie zámku. Potom sa pridala k druhej skupinke, ktorá ostala čakať vo Včelárskej záhrade, z ktorej sa výletníci mohli aspoň pokochať výhľadom na zámok. Záhrada je miestom na relax a odpočinok za prítomnosti množstva kvetov, rastlín a bylín. Je poprepletaná množstvom



Včelárska záhrada Smolenice

chodníkov, ktoré lákajú na prechádzku. Bola vybudovaná za účelom priblíženia sveta včiel, ich dôležitosti a nevyhnutnosti pre náš svet, ich obetavej práci, práci včelára až po výsledný produkt ich snaženia - sladký pohár medu na stole. V záhrade je kaviarnička, ktorá láka k relaxu v príjemnom prostredí a obchod so včelími produktami, kúpou ktorých sa pomáha financovať prevádzka záhrady.

A to bola posledná zastávka nášho výletu. V podvečerných hodinách sme sa vrátili domov. I napriek neoblomnosti šoféra sa výlet vydaril a už teraz sa tešíme na ďalšie spoločne strávené chvíle s cieľom spoznávať ďalšie miesta nášho krásneho Slovenska.

Text: **Ing. Ľubica Poluchová**
Foto: Internet

Z BABIČKINEJ KUCHYNE



Toto leto som s mojimi známymi po asi 20-tich rokoch navštívila Vlkolínec. Po návrate z výstupu na vrch Sidorovo, ktorý sa týči nad touto malebnou osadou a ktorého vrchol ponúka prenádhernú scenériu, sme pocítili hlad, a tak sme hľadali miestečko, kde by sme sa najedli. Z jednej dreveničky sa šírila lákavá vôňa a tak sme si to zamierili priamo k nej. Tá vôňa patrila jednoduchému koláču, tzv. „jedlu chudobných“, pod názvom METENÍK. V minulosti bol v každom dome sud s kyslou kapustou a aj menej kvalitná múka (tá lepšia bola určená na chlieb), a tak gazdinka, aby nasýtila svoje deti, použila aj túto nekvalitnú múku, z čoho vzniklo aj pomenovanie meteník – metať, zmetať múku.

Po návrate domov som na internete hľadala recept a našla som. Robila som ho už niekoľkokrát a je naozaj vynikajúci!

Text: **Ing. Ľubica Poluchová**
Zdroj: Internet

METENÍK

Potrebujeme:
300 g polohrubej múky, 3 dcl mlieka alebo vody (ja dávam 1,5 dcl mlieka a 1,5 dcl vody), 1 vajce, 1 kocka kvasníc, 300 g kyslej kapusty, soľ, rasca, cesnak, slaninka, olej

Postup:
V mlieku alebo vo vode rozmiešame kvasnice, pridáme múku, vajce, soľ, rascu a vidličkou vymiešame polotekuté cesto. Kapustu mierne odšťavíme, nakrájame na drobné kúsky a pridáme do cesta. Cesto by nemalo byť ani husté, ani riedke.

Vylejeme ho na vymastený veľký plech, necháme asi 30 minút odpočívať, posypeme nadrobno nakrájanou slaninkou a pečieme pri teplote 230 °C asi 15 minút.

Pokým sa koláč pečie, pripravíme si zmes - 4 polievkové lyžice oleja, 1 polievková lyžica vody, 1 čajová lyžička soli a podľa chuti pretlačený cesnak.

Po upečení ešte horúci koláč potrieme cesnakovou zmesou. Koláč je aj po upečení bledší, ale zospodu by mal byť mierne pripečený, vtedy je hotový. Aj keď je z kysnutého cesta, nezväčší veľmi svoj objem tak, ako sme zvyknutí, je to spôsobené kapustou.

Dobrú chuť!

REÁLIE SÚČASNOSTI



Niekedy plynulo, ale často veľkou rýchlosťou, prišli do nášho života reálie súčasnosti – počítače, mobily, tablety, notebooky, tlačiarne, kopírovacie stroje... Dnes si už nevieme bez týchto technických pomocníkov predstaviť život. Pracovný i súkromný.

Už malé deti - často i s dudlíkom v ústach – zaujmú v rúčkach mobilné telefóny s farebnými obrázkami, aplikáciami s animovanými obrázkami...

Školopovinní vyhľadávajú rôzne pohyblivé hry, ktoré sa stávajú neodmysliteľnou súčasťou ich voľného času. Až tak, že obmedzia svoj pobyt vonku na vzduchu...

Takmer všetci v produktívnom veku používame v práci technické „každou hodinou starnúce“ novinky – pri písaní, počítaní, vyhľadávaní informácií. Neskôr prostredníctvom rôznych aplikácií sa kontaktujeme s vnúčatami, nech sú kdekoľvek na svete. Komunikáciu si už bez nich nevieme predstaviť.

Čoraz viac preniká do nášho slovníka slovné spojenie „umelá inteligencia“. Pripustí ľudstvo v budúcnosti, aby nad ním zvíťazila?

Mladí ľudia sa už pousmejú nad tým, že relatívne nedávno sme písali osobné listy, niekedy aj na voňavom papieri. Do nostalgickej spomienky sa posunuli i pohľadnice. Nielen ku kalendárnym sviatkom, ale aj ako blahoželania. Všetko vybavíme esemeskami, mailami, ememeskami... Do slovnej zásoby sa neodbytne vsunuli skratky a emotikony.

Neprikladáme význam pravopisu – zrkadlu osobnosti človeka. Vety typu „estetická úprava písomného prejavu“ sa v podstate nepoužívajú. Vyžadujú sa snáď pri hodnotení slohových písomných prác.

Osobitnú kapitolu si „zaslúžia“ sociálne siete. Ovplyvňujú vari každého z nás. Aj školopovinné deti majú svoje skupinky spolužiakov či kamarátov, vymieňajú si úlohy, ale i názory na zrýchlený svet. Voľný čas trávia spolu online viac, ako v realite.

Takmer vo všetkých sférach života sa skloňuje slovo digitalizácia... Digitálne stratégie sú predmetom premýšľania a postupného prenikania do všetkých sfér života.

Reálie súčasnosti každodenne ovplyvňujú náš život. Pokiaľ rozumne pomáhajú všetkým vekovým kategóriám, je to v pohode... Spozornieť musíme, ak sa nám situácia vymkne z rúk. Hrozí závislosť, technické vymoženosti začnú škodiť nášmu organizmu. Dovoľme im uľahčovať život, ale nesmú sa stať záťažou.

Nie je to jednoduché - aj uznávaní psychológovia zastávajú názor, že dovoliť deťom byť na sociálnych sieťach denne v súčasnosti štyri hodiny je zastarané. Nová generácia s nimi totiž žije stále - digitálnosť je súčasťou osobnosti mladého človeka.

Aj keď v modernom svete 21. storočia dominuje technika, nezabúdajme na podstatu, ktorá na to najdôležitejšie, čo človeka ovplyvňuje – ľudský faktor. Podriaďme sa moderným technológiám len do únosnej miery, ale najmä – nezabúdajme na človečenstvo.

Text: **PaedDr. Iveta Štefanovičová**
Obrázok: Internet

S PEROM V RUKE

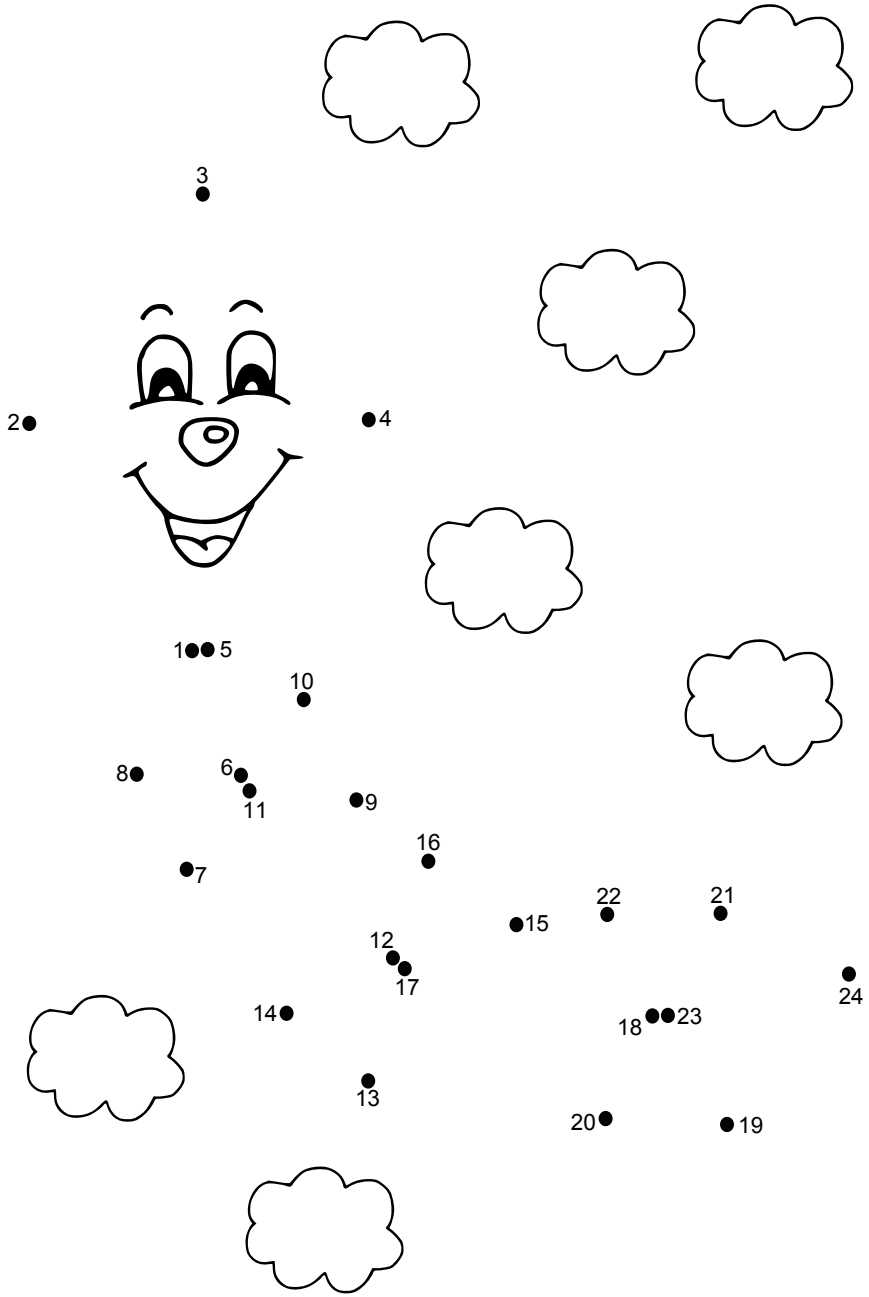

Zdroj: Internet

„Čašník, prečo mám mokrý tanier?“
„Prepáčte, pane, ale to ...“ *(tajnička má 14 písmen).*

.....

J	C	Y	E	O	D	Ä	V	O	H
Č	I	S	T	I	Č	K	A	V	R
A	T	Z	B	E	R	A	Č	E	Í
Ň	CH	R	Y	A	V	O	Š	A	B
Y	A	A	D	P	P	K	Ž	A	Y
K	Ľ	T	A	N	I	E	R	O	P
T	Š	P	I	O	I	L	Á	R	K
A	E	A	R	N	A	L	S	I	U
J	K	N	K	E	U	J	Č	E	K
A	G	N	I	K	O	M	S	V	L
Z	K	Y	A	S	Ú	C	I	T	A

Zdroj: Internet

BARLA, ČISTIČKA, HOVÄDO, HRÍBY,
IMUNITA, KARBID, KNIEŽA, KRÁLI,
KUKLA, KVETY, PANNY, PNIAK, RIADY,
ROŽOK, SLIPY, SMOKING, SÚCIT, ŠĽACHTIC,
TENIS,UJČEK, ZAJATKYŇA, ZBERAČE

Chváli sa spisovateľ:
„Pred desiatimi rokmi som napísal takú skvelú detektívku, že dodnes neviem, …“
(tajnička má 9 písmen).

.....

O	B	E	D	Y	O	T	T	O	M	A
E	G	N	Ó	A	R	A	F	N	B	R
G	K	N	T	R	L	R	O	M	O	U
Y	K	K	I	Á	J	K	A	U	P	K
P	V	E	R	D	R	S	S	H	R	Á
T	A	T	R	A	O	G	K	V	I	V
C	D	R	P	L	V	L	E	T	E	C
Á	R	Š	T	V	I	A	L	K	K	E
N	A	P	Í	N	A	Č	R	O	O	R
G	N	I	C	R	E	I	P	A	P	N
I	T	E	H	A	C	R	A	D	A	A

Zdroj: Internet

APOLLO, CIRKEV, DARCA, DINGO, EGYPT,
FARAÓN, GAŠPARKO, GEKON, HUMNO, IGNÁC,
KLINCE, KRAVA, KVADRANT, LETEC, MOTTO,
NAPÍNAČ, OBEDY, PARTNER, PIERCING,
PRIEKOPA, RUKÁVCE, SAMBA, SKLAD,
SKRAT, TALÁR, TATRA, VLADÁR

ČO S POŠKODENOU NÁDOBOU NA ODPAD

Plastové nádoby na separovaný odpad (modrá, žltá, hnedá) obec v r. 2016 bezplatne distribuovala na dobu 5 rokov formou výpožičky do každej domácnosti. Dnes je rok 2023. Nádoby boli viac ako 7 rokov vystavované poveternostným vplyvom (slnko, dážď, mráz), čím dochádzalo k ich tepelnému namáhaniu a k únave materiálu. Nádoby sa počas tohto obdobia používali, opotrebovávali. V súčasnej dobe dochádza k praskaniu nádob, predovšetkým na bio odpad, ktoré sú najviac zaťažované, pretože bio odpad je značne ťažký a nádoby bývajú častokrát preťažené. Vplyvom oboch faktorov – vekom nádob a ich preťažením – častokrát dochádza k ich deformáciám a poškodeniu pri manipulácii pracovníkmi zberovej spoločnosti a vývozca túto skutočnosť nevie eliminovať. Výrobca nádob garantuje záruku 2 roky. Vzhľadom na uvedené dôvody nie je možné vyreklamovať poškodenie nádob, ktoré boli distribuované v r. 2016 a občan si musí zadovážiť nádobu novú na svoje vlastné náklady, a to prostredníctvom obecného úradu, ktorý mu zaručuje najvýhodnejšiu cenu a nádobu si prevezme už začipovanú.



Obrázok: Internet

Reklamácia poškodených nádob (modrá, žltá, hnedá, čierna resp. zelená)

Občan má nárok na reklamáciu nádoby a následne jej bezplatnú výmenu, ak:

- nádoba pred poškodením nemala váhu vyššiu ako 60 kg (každá nádoba sa pri vývoze váži),
- nádoba nie je staršia ako dva roky,
- nádoba bola zakúpená na obecnom úrade a existuje od nej platný doklad,
- v nádobe nebol horúci popol, nebezpečné odpady a stavebné odpady.

Poškodenú nádobu je potrebné reklamovať nasledovným spôsobom:

- poškodenie treba nahlásiť na obecnom úrade najneskôr do 3 pracovných dní od posledného vývozu, kedy došlo k poškodeniu nádoby,
- v rámci reklamácie je potrebné uviesť meno, priezvisko, adresu majiteľa a fotografiu poškodenej nádoby,
- obec reklamáciu nahlási e-mailom zberovej spoločnosti.

Prosíme Vás, aby ste tento postup dodržali, inak reklamácia nebude uznaná!

Text: **Ing. Ľubica Poluchová**
starostka obce

OZNAMY OBECNÉHO ÚRADU

Zberový dvor bude za účelom vývozu haluziny otvorený nasledovne:

- **Október 2023**
  každá streda - 8:00 - 15:00 hod.
  každá sobota - 8:00 - 15:00 hod.

- **November 2023**
  každá streda - 8:00 - 15:00 hod.
  každá sobota - 8:00 - 15:00 hod.

V zimných mesiacoch bude zberový dvor otvorený iba raz do mesiaca, a to nasledovne:

2.12.2023	8:00 - 15:00 hod.
12.1.2024	8:00 - 15:00 hod.
3.2.2024	8:00 - 15:00 hod.

V iné dni vývoz nebude možný! Prosíme o dodržiavanie termínov a času vývozu! Ďakujeme.



Dňa 31.8.2023 ukončila lekáreň Púpava Branč donášku liekov do našej obce. Službu donášky liekov môžete využívať aj naďalej, a to prostredníctvom občianskeho združenia Medicamentum, ktoré Vám zabezpečí bezplatné doručenie liekov priamo k Vám domov. Bližšie informácie o tejto službe sú zverejnené na webovom sídle obce *www.polnykesov.eu* alebo sa môžete prísť informovať na obecný úrad alebo môžete kontaktovať priamo občianske združenie na bezplatnom čísle 0800 609 609.

TERMÍNY KULTÚRNYCH PODUJATÍ

22. október 2023	**Mesiac úcty k starším**
28. október 2023	**Hodová diskozábava**
31. október 2023	**Noc duchov a strašidiel**
17. november 2023	**4. ročník súťaže o najkvalitnejšiu griotku**
3. december 2023	**Vianočné trhy a rozsvietenie adventného venca**
5. december 2023	**Svätý Mikuláš**
1. januára 2024	**Novoročný ohňostroj**

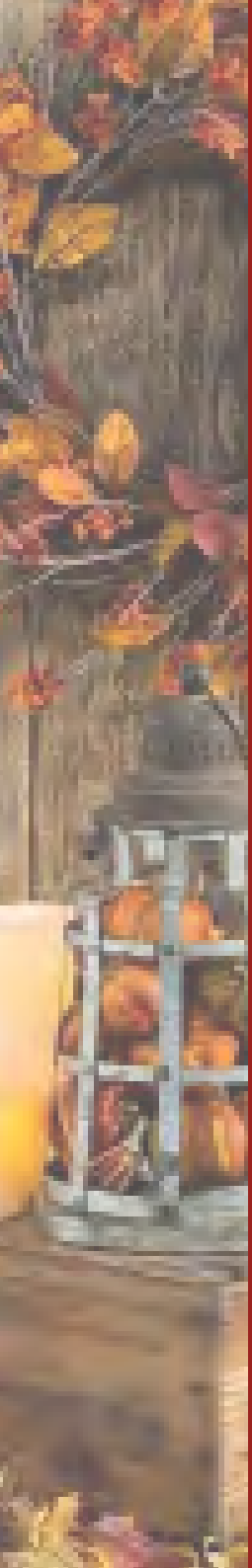

REDAKČNÁ RADA

ŠÉFREDAKTORKA:
Bc. Iveta Sušková

REDAKTORKY:
PaedDr. Iveta Štefanovičová
Mgr. Jarmila Adamovská
Mgr. Martina Poluchová

GRAFICKÝ DIZAJN:
Mgr. Martina Poluchová

FOTOGRAFIA NA TITULNEJ STRANE:
Internet

PERIODICITA VYDÁVANIA:
4x ročne

VYDÁVA:
Obec Poľný Kesov
Poľný Kesov 68
951 15 Mojmírovce
IČO: 00 308 391

REGISTRAČNÉ ČÍSLO ČASOPISU:
EV 5257/15
ISSN: 2453-6776

Vaše príspevky, postrehy, návrhy ale aj iné oznamy môžete zasielať na adresu:
polnokesovskyobcasnik@gmail.com

Redakčná rada si vyhradzuje právo krátiť a upravovať príspevky. Redakčná rada nezodpovedá za obsah článkov od prispievateľov.

V prípade záujmu o inzerciu nájdete platný cenník v Štatúte časopisu Poľnokesovský občasník, ktorý je zverejnený na webovom sídle obce **www.polnykesov.eu.**

NEPREDAJNÉ

